



Vivre la vie de château #1
KoiFerKan



KoiFerKan

Vivre la vie de château en Provence

Mon avis

Je me suis régalé à rédiger ces 2 guides sur les châteaux de Provence (Guide#1 - 8 châteaux, Guide#2 - 9 châteaux). Outre le fait que ces lieux sont très beaux, avec souvent des vues époustouflantes, ils sont aussi riches d'enseignements. Ils permettent de mieux comprendre la Provence et son passé depuis l'existence de ces châteaux, soit environ 1000 ans. Vous rencontrerez des familles attachées à leur région. Vous découvrirez des histoires, parfois surréalistes. Vous voyagerez dans le temps au sein de ces anciens lieux de pouvoirs. Autrefois respectés, admirés et craints, ces châteaux sont maintenant tout à vous. Profitez-en! Qui n'a pas rêvé d'avoir 1000 ans!?



[Consulter la Carte](#)

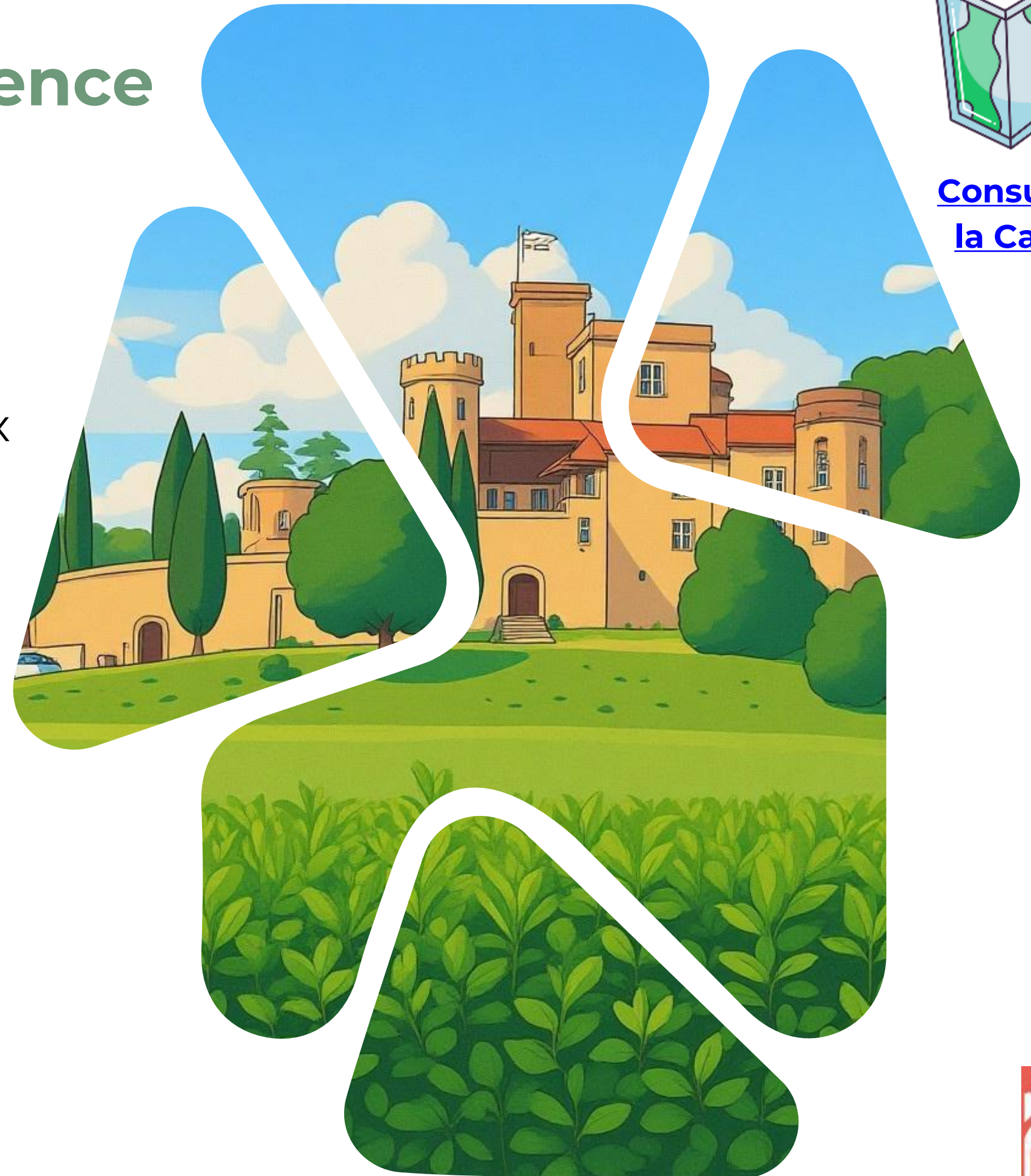

Château de Lourmarin



LA CARTE DES CHÂTEAUX EN PROVENCE

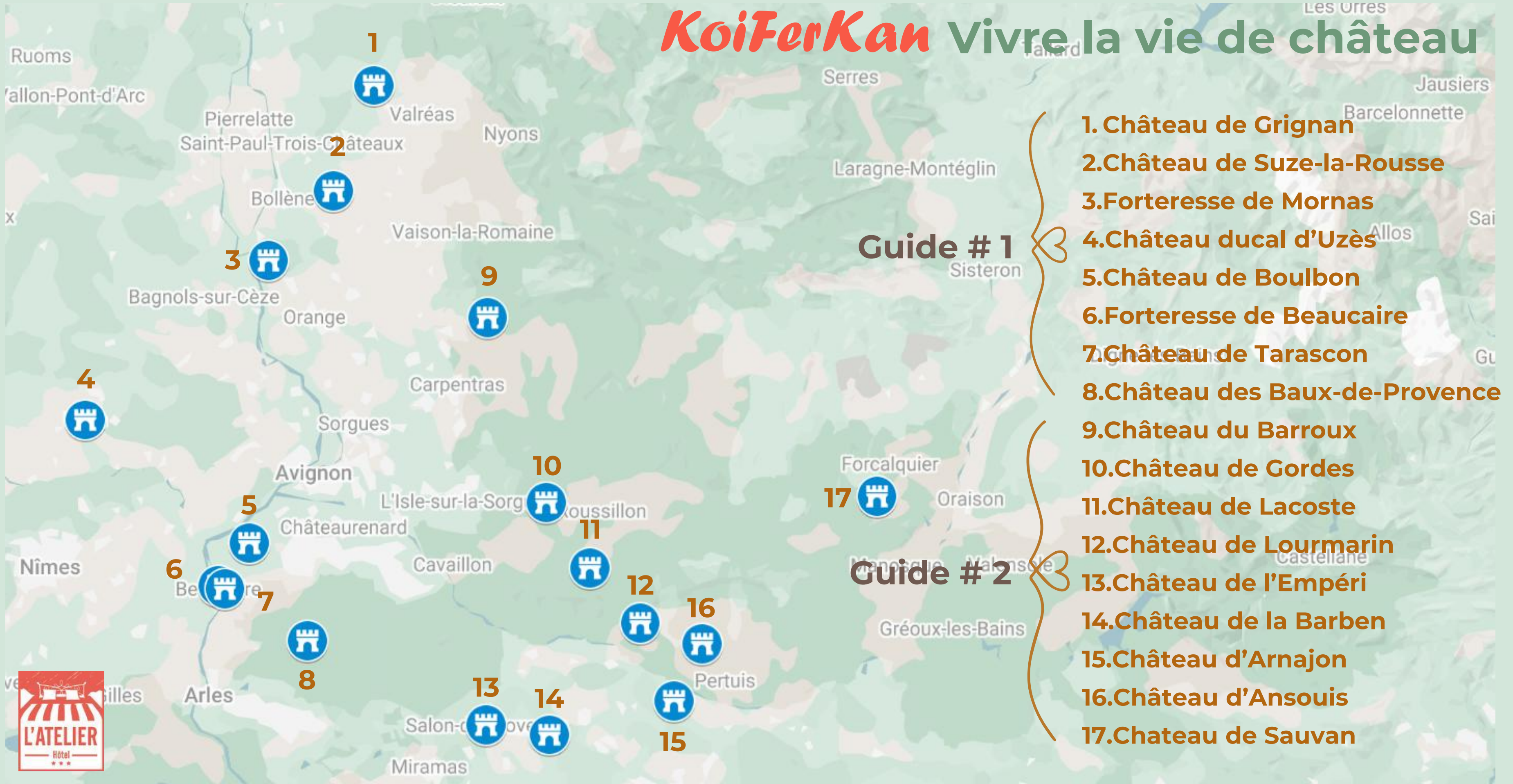

KoiFerKan
Vivre la vie de château

Mme de Sévigné est décédée au château en 1696, et repose dans la chapelle en contrebas du château.



[Consulter la Carte](#)

Château de Grignan



XIe S.



Le château de Grignan est un peu l'héritage en Provence du Grand Siècle de Louis XIV. Il est majestueux et élégant. De grandes terrasses permettent de contempler la région et les champs de lavande. La Marquise de Sévigné fait rentrer le château dans la postérité, en y écrivant une partie de ses fameuses Lettres. Avant d'être "une résidence de prestige", le château est surtout le château d'une famille depuis

le XIe, Les Adhémar... Et oui, toujours eux. Le château est d'abord une forteresse médiévale, puis un château Renaissance et enfin un château raffiné du XVIIe. Il est aussi détruit en partie à la Révolution, pour renaître de ses cendres grâce à des travaux gigantesques au début du XXe.

Pourquoi j'aime ce château? Il est sans doute le plus raffiné et le plus beau château de Provence.

KoiFerKan

Vivre la vie de château en Provence

Château de Suze-la-Rousse XIe S.



[Consulter la Carte](#)

Pour moi, c'est l'un des plus beaux châteaux de Provence, notamment en raison de sa parfaite conservation. Ce que vous verrez lors de votre visite, c'est essentiellement le château Renaissance, magnifiquement restauré par la **famille de La Baume de Suze** (propriétaire des lieux du XVe au XVIIIe). Vous distinguerez aussi son passé de forteresse féodale datant du XIe. Le site était même la propriété de Charlemagne au VIIIe, qui en fera don à son cousin. Il a été très gentil en aidant le Roi-Empereur à libérer Orange. La pierre utilisée pour la construction du château est rougeâtre, d'où la "Rousse". Il accueille aussi une université du vin depuis 1978.

Pourquoi j'aime ce château? Pour son association "Histoire + Vin" et pour sa pierre Rousse ou Ocre.

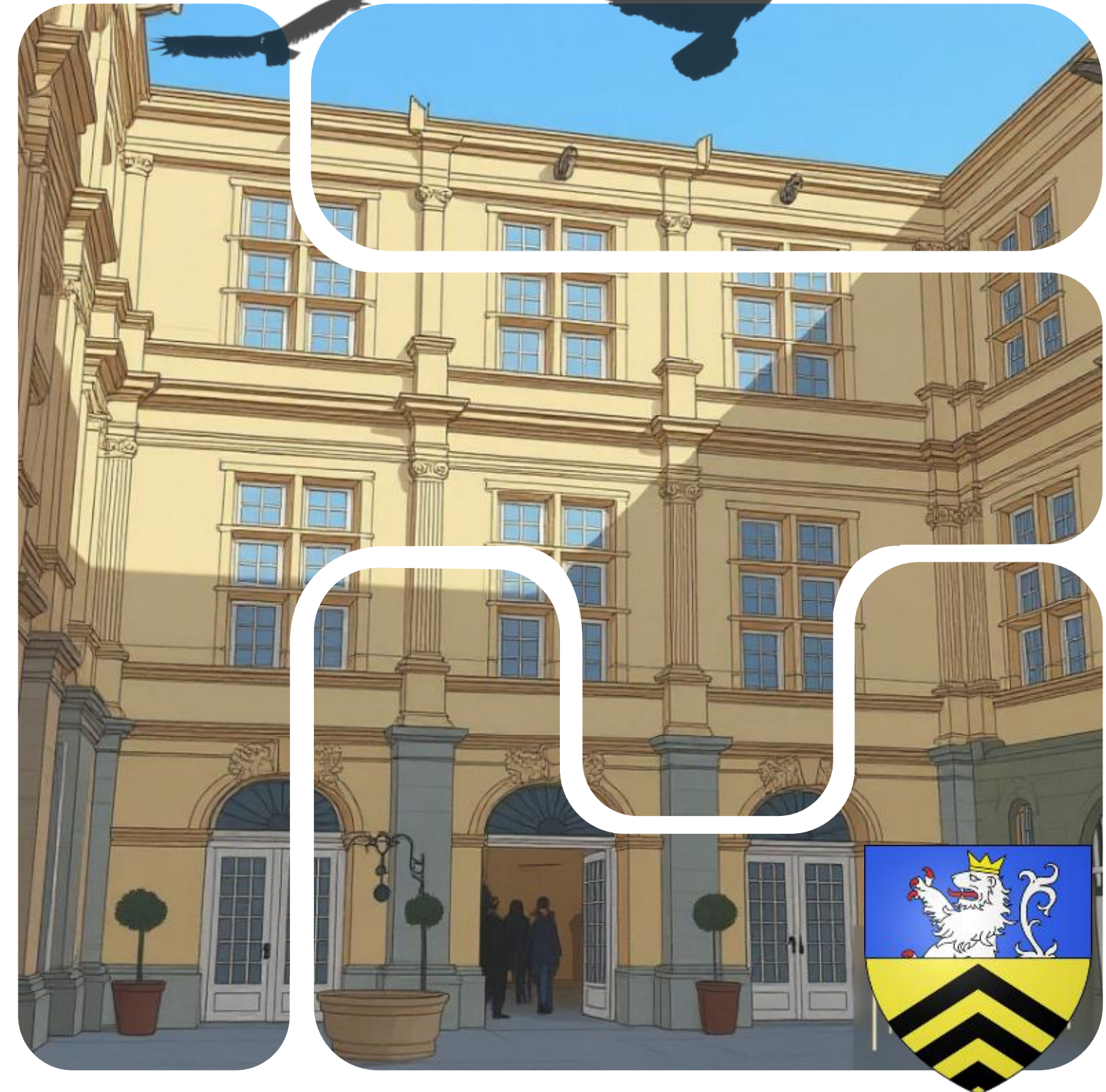

KoiFerKan
Vivre la vie de château

1088



[Consulter
la Carte](#)



Sur une falaise de 137 m.

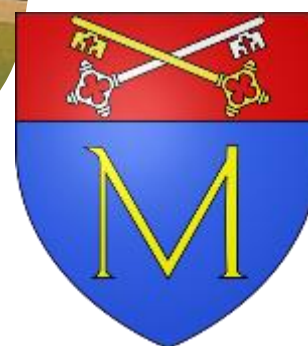

Forteresse de Mornas

L'histoire de cette forteresse est liée à celle du Rhône qu'elle surplombe majestueusement. Le site est occupé depuis les gallo-romains (oppidum), et sera fortement disputé jusqu'au XVI^e S., en raison de sa situation stratégique. Tour à tour entre les mains des Gaulois Salyens, des Romains, des Comtes de Toulouse, des Archevêques d'Arles, du Pape, du Roi de France, des Huguenots et des Catholiques, la vie de la Forteresse a été agitée. Elle est aujourd'hui en ruine, avec quelques bâtiments encore bien conservés (donjon, barbacane, grenier). Le succès de la visite est surtout lié à la compagnie d'acteurs animant de façon ludique votre parcours. Je me suis même retrouvé au "pilori". Même là, la vue est à couper le souffle !

Pourquoi j'aime ce château? Pour la passion communicative de l'équipe d'animation.

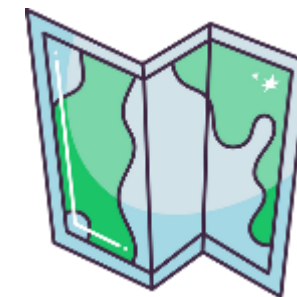

[Consulter
la Carte](#)

Château ducal d'Uzès

XIIe S.

La visite du château d'Uzès demande 1h environ. Le lieu est très intéressant pour plusieurs raisons.

- Vous ne pouvez pas manquer les 3 tours du château, chacune symbolisant une période du château et un pouvoir: la Tour Bermonde du Seigneur (XIIe), la Tour du Roi (XIIIe) et la Tour Ronde de l'Aristocratie et des Evêques (XVIe). Un vrai cours d'architecture au m2.
- La même famille vit toujours dans une partie du château depuis 1000 ans, la famille de Crussol. Ne les déranger pas!
- Le château a échappé à la destruction par 2 fois: 1) Au moment des guerres de religion (XVIe). Le Duc s'est converti au Catholicisme. 2) Au moment de la Révolution, car mis à la disposition des révolutionnaires. Des Ducs bien pragmatiques!

Pourquoi j'aime ce château? Pour la vue en haut de la Tour Bermonde (135 marches).

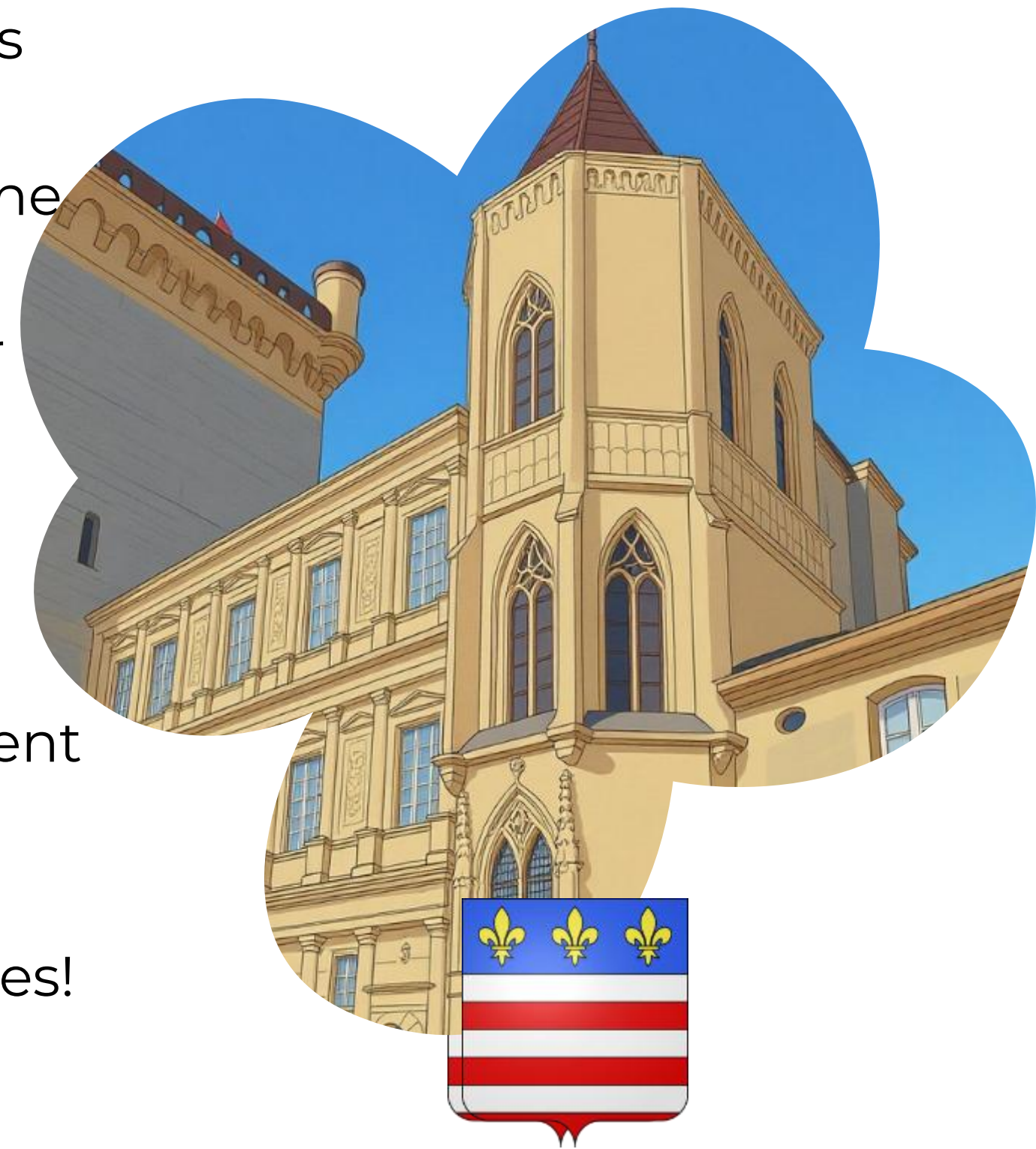

KoiFerKan
Vivre la vie de château

Château de Boulbon

Un autre château qui a connu des jours agités au Moyen-Âge. Pas étonnant compte tenu de sa position de sentinelle idéale du Comté de Provence, juste face au Royaume de France, de l'autre côté du Rhône. Tous les codes du château médiéval sont là : un éperon rocheux (particulièrement impressionnant, vous comprendrez sur place), un castrum construit au début du XIe, des conflits violents pour en prendre possession, une fonction défensive du village, une évolution de son architecture avec de grands travaux au XIVe. Malheureusement, la Révolution passe encore par-là, avec ordre de le détruire. Propriété d'un architecte passionné, le château s'offre une seconde vie, et accueille des visiteurs depuis 2025. Profitez-en !

Pourquoi j'aime ce château? Pour son côté abrupt, spectaculaire, écorché. C'est un peu "le château du méchant" dans les films... On se sent observé.



Grandes familles:
De Boulbon, De la
Tour, Bompant



[Consulter
la Carte](#)

Découvrez un homme terrifiant:
Raymond de Turenne

XIe s.

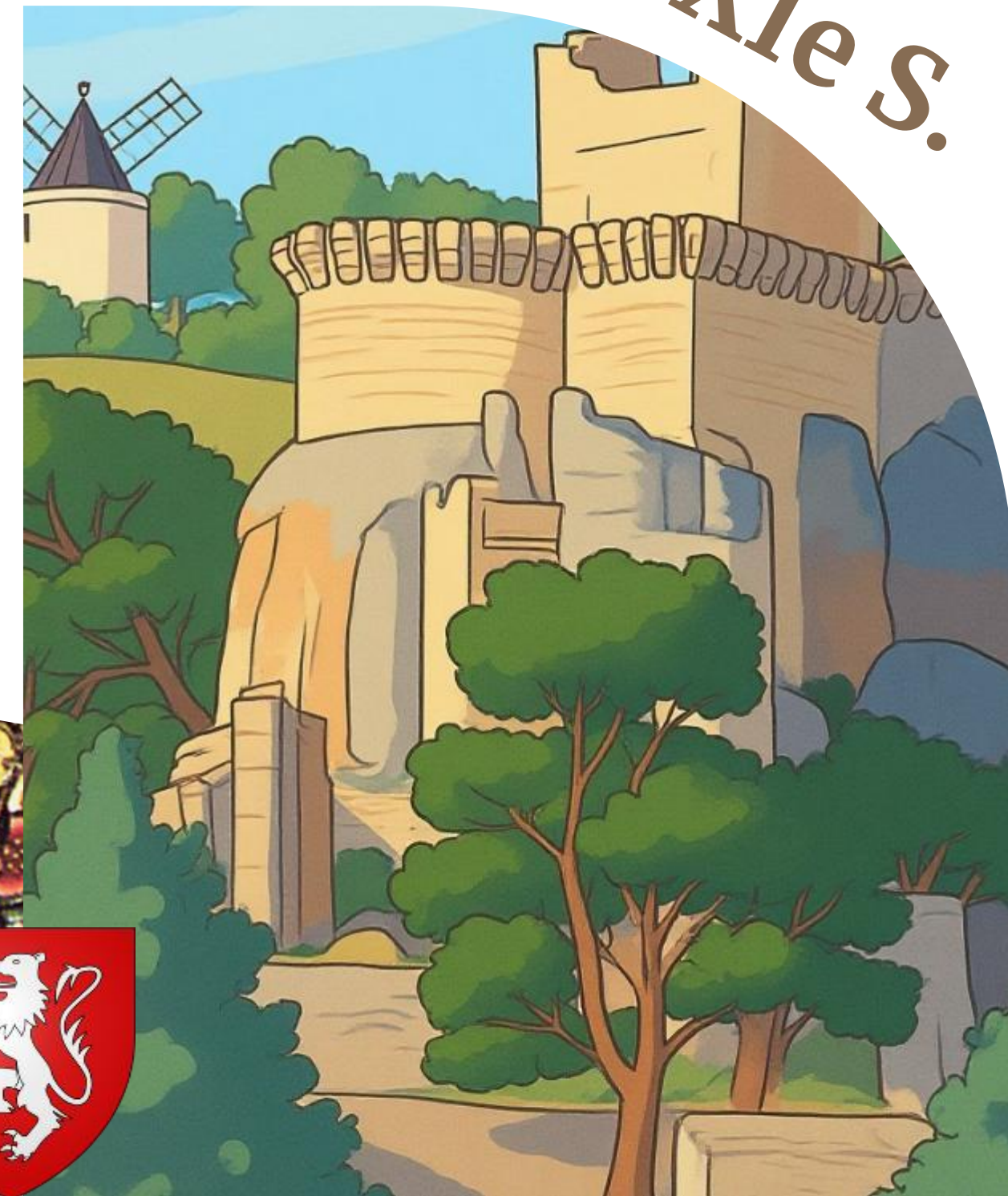



[Consulter
la Carte](#)

Forteresse de Beaucaire

Située en face de Tarascon, la forteresse de Beaucaire est idéalement placée pour contrôler le Rhône. Il faut savoir qu'au Moyen-Âge et jusqu'au XVIIIe, Beaucaire est une ville prospère, avec l'une des plus grandes foires d'Europe, la fameuse Foire de la Madeleine (10 jours en juillet).

La forteresse, elle, est construite à l'origine par les Comtes de Toulouse, puis elle devient une citadelle très puissante sous Saint-Louis. Aujourd'hui, inutile de le cacher, il ne reste plus que, principalement, les remparts et une tour triangulaire étonnante. Et oui, Richelieu avait ordonné son démantèlement en 1632. La visite reste néanmoins recommandée pour le chemin de ronde, la vue en haut de la Tour, la paisibilité des lieux et pour le très bon Escape Game !

Pourquoi j'aime ce château? Le lieu est vraiment paisible, on se sent en dehors du monde.

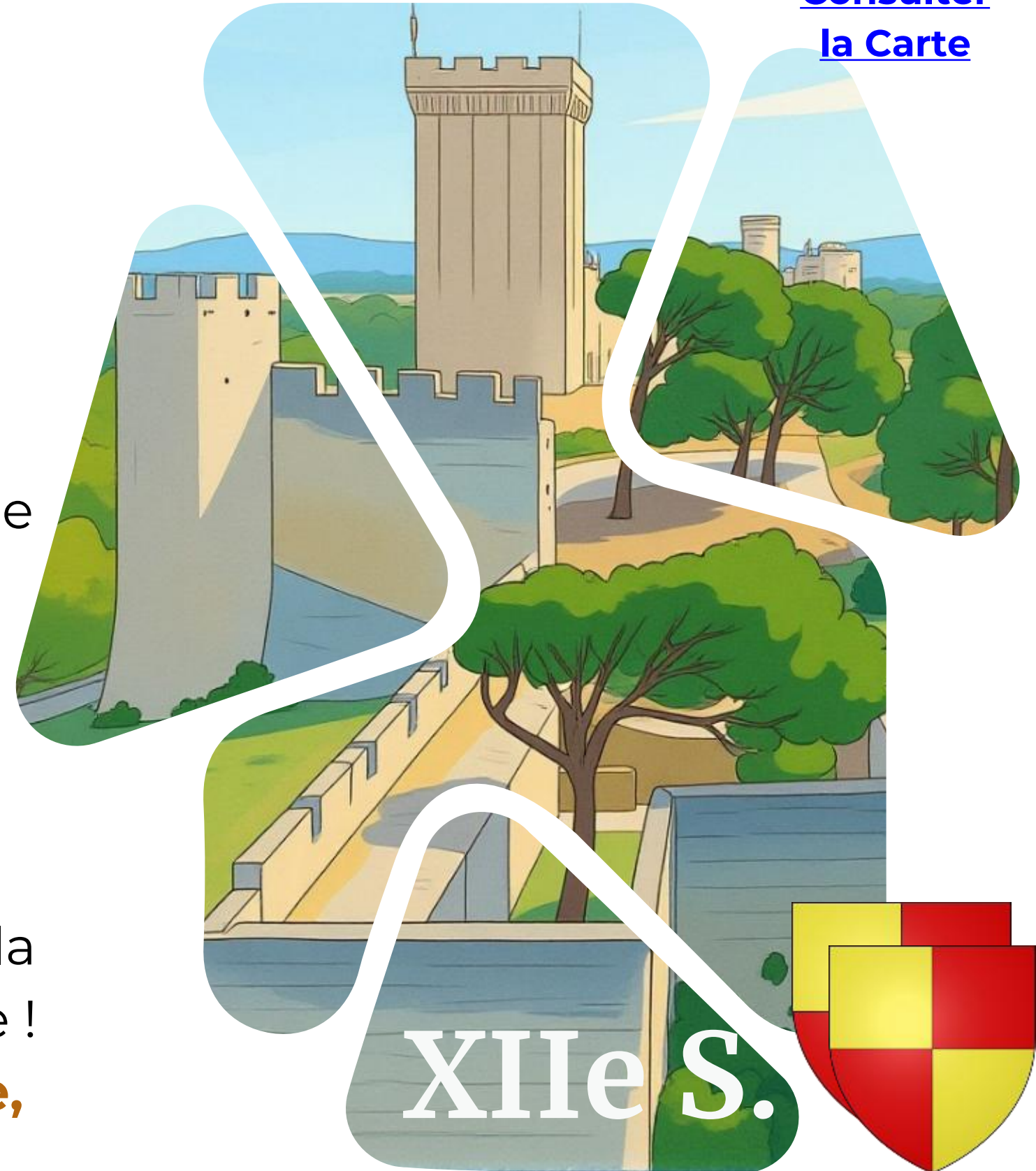

KoiFerKan
Vivre la vie de château

Château de Tarascon

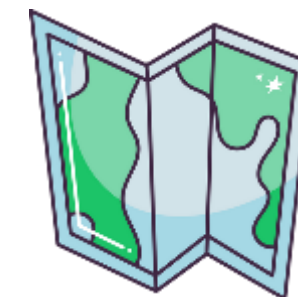

[Consulter
la Carte](#)

Le long du Rhône, se dresse ce majestueux château fort, devenu demeure des comtes de Provence du XIVe au XVe. Il est incroyablement bien conservé, n'ayant quasiment pas été modifié depuis le XVe. On l'appelle souvent le château du bon Roi René, alors que son père et son frère en sont les véritables bâtisseurs (1400-1435). Le Roi René, passionné par les Arts, en fera "simplement" un lieu dédié à la Culture et à la Fête, préfigurant ainsi la Renaissance. C'est cette ambivalence que vous découvrirez lors de votre visite, **une forteresse médiévale**, véritable tour de contrôle du Rhône, remaniée en **Palais de villégiature**. Et le saviez-vous? Il ressemble fortement à la Bastille détruite lors de la Révolution. Incontournable !

Pourquoi j'aime ce château? Parce que le Roi René...



“Au hasard, Balthazar” est la devise des Seigneurs des Baux. Et oui, selon eux, ils sont les descendants du célèbre Roi Mages.



[Consulter la Carte](#)

Château des Baux-de-Provence

Xe S.

Ah qu'il est difficile aujourd'hui de se rendre compte de l'importance du château des Baux. Il appartenait à la très puissante famille des Seigneurs des Baux (XI-XIIIe), contrôlant pas moins de 79 villages de Provence. Le Seigneur est un quasi-Prince. Bien sûr, il n'en fallait pas plus pour attiser une rivalité de plusieurs siècles avec les Comtes de Provence. Le château devient l'une des plus grandes forteresses de France, et aura la réputation d'être invincible. Ce qui est vrai dans les faits, elle ne sera jamais vaincue. Une date va tout changer, 1483, la Provence est rattachée au Royaume de France. Jusque-là rien de grave, si ce n'est que 2 siècles plus tard, Richelieu ordonne son démantèlement (1633). Par la suite, il devient une ruine romantique, appréciée des visiteurs.

Pourquoi j'aime ce château? Les vues du haut des Ruines sur le village, la région et le Val d'Enfer, sont un Must absolu.

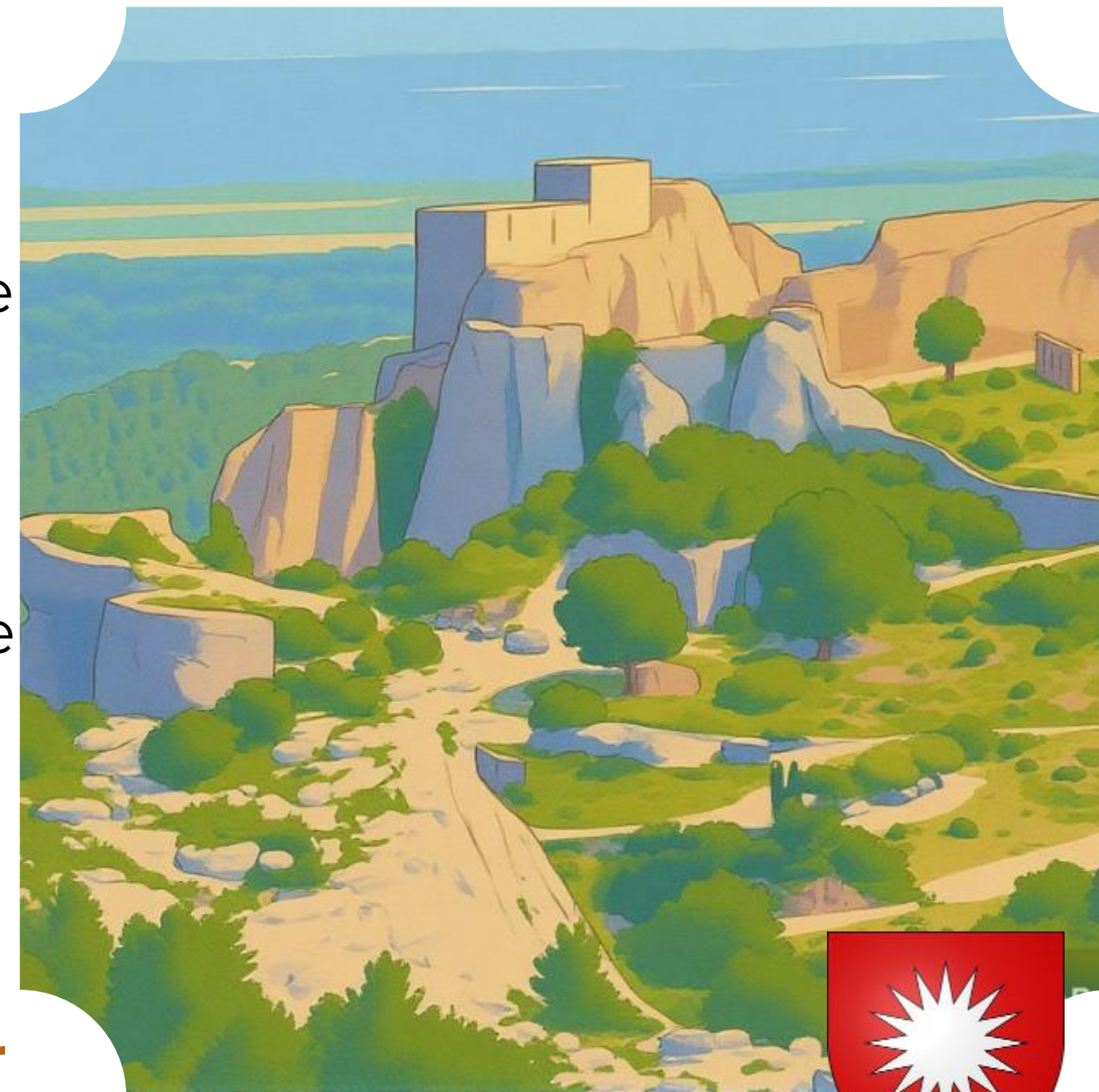

Carnet Pratique - Châteaux de Provence #1



Château de Grignan Ouvert tous les jours, de 10 à 18h30 (plus tôt en hors-saison).



Château de Suze-la-Rousse Ouvert tous les jours de 10h à 12h30 et de 14h à 17h.



Forteresse de Mornas Ouvert tous les jours d'Avril à début Novembre, de 9h45 à 12h30 et de 13h à 17h15.



Château ducal d'Uzès Ouvert tous les jours de 10h à 12h30 et de 14h à 18h30.



Château de Boulbon Ouvert du mercredi au dimanche de 10h à 13h et de 14h à 17h.



Forteresse de Beaucaire Ouvert toute l'année, du mercredi au dimanche de 10h à 17h.



Château de Tarascon Ouvert tous les jours, sauf le lundi, de 9h30 à 12h30 et de 14h à 18h30 (plus tôt en hors-saison).



Château des Baux-de-Provence Ouvert tous les jours de 10h à 17h.

